# I. liga

# Sezona 2020-21

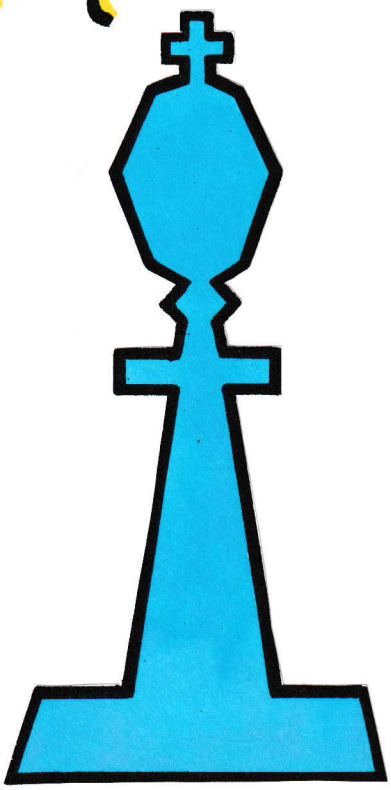

# Hošťálková na úvod ligy 100%

**Prvoligoví šachisté z Valašska za sebou mají zápasy hrané v rámci prvního kola soutěže. Hošťálková na šachovnicích Grygova dokázala zvítězit, Vsetín ovšem na Český Těšín nestačil.**

**Grygov – Hošťálková 3:5**

Hošťálková již v prvním kole ligy ukázala, že její ambice jsou vysoké. Proti Grygovu její hráči předvedli sebevědomé výkony a brali zasloužené tři body. Za Valachy si vítězství připsal Vojtěch Palát, Jakub Krejča a Jan Malčánek. Smírně pak své zápasy ukončili Dominik Kula, Nataša Richterová, Vladimír Pala a Ondřej Karlík.

**Sestava a body Hošťálkové:** Palát, Krejča a Malčánek 1, Kula, Richterová, Pala a Karlík ½, Havelka 0.

**Č. Těšín – Vsetín 6:2**

Těšín je jedním z favoritů soutěže, což potvrdil již na její úvod proti Vsetínu. Hosté nedokázali triumfovat ani v jedné z partií, pouze Stanislav Jasný, Jakub Stančík, Dominik Parák a Jan Bosák ve svých zápasech remizovali, což bylo málo.

**Sestava a body Zbrojovky Vsetín:** Jasný, Stančík, Parák a Bosák ½, Bělunek, Viták, Kovařík a Zádrapa 0.

**Ostatní výsledky:** M. S. Brno B – Vlčnov 4½:3½, Orlová – Jihlava 2½:5½, Poruba B – Chotěboř 4:4, Třinec – St. Město 2½:5½. **(mar)**

**Tabulka 1. ligy:**

| | | | | | |
|---|---|---|---|---|---|
| 1. Č. Těšín | 1 | 0 | 0 | 6,0 | 3 |
| 2. St. Město | 1 | 0 | 0 | 5,5 | 3 |
| 3. Jihlava | 1 | 0 | 0 | 5,5 | 3 |
| **4. Hošťálková** | **1** | **0** | **0** | **5,0** | **3** |
| 5. M. S. Brno B | 1 | 0 | 0 | 4,5 | 3 |
| 6. Poruba B | 0 | 1 | 0 | 4,0 | 1 |
| 7. Chotěboř | 0 | 1 | 0 | 4,0 | 1 |
| 8. Vlčnov | 0 | 0 | 1 | 3,5 | 0 |
| 9. Grygov | 0 | 0 | 1 | 3,0 | 0 |
| 10. Třinec | 0 | 0 | 1 | 2,5 | 0 |
| 11. Orlová | 0 | 0 | 1 | 2,5 | 0 |
| **12. Vsetín** | **0** | **0** | **1** | **2,0** | **0** |

# Šachisté zahájili sezonu

**Krajský i regionální přebor v šachu se opět naplno rozběhl. V rámci první jmenované soutěže zvítězili ve svých utkáních dva zástupci Valaška – Hošťálková B a Valašská Bystřice, která v derby dokázala zdolat Valmez. Na regionální scéně si pak plný počet bodů do tabulky připsal Vsetín, Ústí B, Valašská Bystřice C a Valmez B.**

**Výsledky krajského přeboru: Hošťálková B – St. Město C 4½:3½** (Zelenka – Blaha 1:0, K. Vraj – Vavruška 0:1, O. Vra – Studený 0:1, Bednařík – Vylíčil 1:0, Matůš – Kolouch 0:1, Navrátil – Burda 1:0, Galda – Kovařík 1:0, Plšek – Lajsek ½:½).

**Val. Bystřice A – Valmez A 5:3** (Sladovník – Ryšánek 1:0, Kubín – Novák 1:0, Pyš – Bobalík ½:½, Jasný – Tomčík ½:½, Foukal – Martiňák ½:½, Pagáč – Dorňák ½:½, Slížek – Horný 1:0, Peterka – Koňařík 0:1).

**Tabulka krajského přeboru:**

| | | | | | |
|---|---|---|---|---|---|
| **1. Val. Bystřice A** | **1** | **0** | **0** | **5,0** | **3** |
| 2. St. Město D | 1 | 0 | 0 | 5,0 | 3 |
| **3. Hošťálková B** | **1** | **0** | **0** | **4,5** | **3** |
| 4. Zlín B | 1 | 0 | 0 | 4,5 | 3 |
| 5. St. Město C | 0 | 0 | 1 | 3,5 | 0 |
| 6. Kroměříž C | 0 | 0 | 1 | 3,5 | 0 |
| 7. Postoupky A | 0 | 0 | 1 | 3,0 | 0 |
| **8. Valmez A** | **0** | **0** | **1** | **3,0** | **0** |

**Výsledky regionálního přeboru: Vsetín C – Zašová A 4:4** (Hradil – Z. Bělunek 0:1, Dančák – Burdík 0:1, Mladý – Koláček ½:½, Otáhalová – Malina 0:1, Klímek – Feix 1:0, Kopecký – Bártek 1:0, Orság – T. Bělunek ½:½, Růžička – V. Bělunek 1:0). **Karolinka A – Vsetín 2:6** (Vilém – Závodný 0:1, Vlachopulos – Sagánek 0:1, Vilímek – Mieres 0:1, Macho – Šulák 0:1, Dančáková – Parák ½:½, Křenek – Bartošek 0:1, Bambušek – Ondruch ½:½, Maňák – Trávníček 1:0).

**Tabulka regionálního přeboru:**

| | | | | | |
|---|---|---|---|---|---|
| 1. Vsetín | 1 | 0 | 0 | 6,0 | 3 |
| 2. Ústí B | 1 | 0 | 0 | 5,5 | 3 |
| 3. Val. Bystřice C | 1 | 0 | 0 | 5,5 | 3 |
| 4. Valmez B | 1 | 0 | 0 | 5,0 | 3 |
| 5. Vsetín C | 0 | 1 | 0 | 4,0 | 1 |
| 6. Zašová A | 0 | 1 | 0 | 4,0 | 1 |
| 7. Huslenky B | 0 | 0 | 1 | 3,0 | 0 |
| 8. Val. Polanka | 0 | 0 | 1 | 2,5 | 0 |
| 9. Val. Bystřice D | 0 | 0 | 1 | 2,5 | 0 |
| 10. Karolinka A | 0 | 0 | 1 | 2,0 | 0 |

# Zemřel Petr Žižka

**Smutná zpráva přišla ze šachových oddílů Vsetína a Huslenek. Ve středu 6. ledna ve věku 81 let zemřel jejich dlouholetý člen Petr Žižka.**

*** 24. července 1939**
**† 6. ledna 2021**

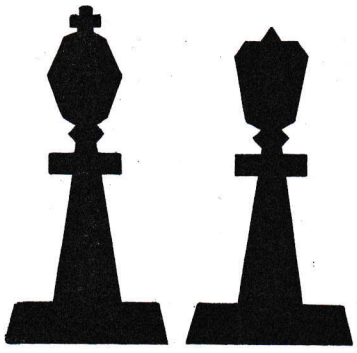

Ten na Valašsko přišel z Frýdku-Místku začátkem osmdesátých let a profesně působil jako vedoucí geodetického pracoviště na Vsetíně. Svoji lásku k šachové hře si přinesl s sebou, ihned se zapojil do dění v tehdejším oddíle Zbrojovky a zúčastňoval se prakticky všech typů soutěží. Hrál turnaje klasické, bleskové i víkendové, a to jak na klubové, tak i na okresní úrovni, nevyhýbal se ani turnajům mimo Vsetín, a jeho jméno tak najdeme i v konečných listinách soutěží například v Jeseníku, Zlíně, Morávce, Pražmu, Valašské Bystřici a dalších místech. Ve finále přeboru okresu má dvě účasti (1991 a 1992, nejlepším výsledkem je 8. místo), těch polofinálových bylo značně více a v uvedených rocích v nich skončil vždy druhý. Také mezinárodní Přebor Vsetína absolvoval několikrát, nejlepšími výsledky bylo dělené 2. místo (2013) a dělené 3. místo (2006), obě ve skupině B. V bleskové hře měl znamenitý výsledek v Brumově 1988, kdy vyhrál finálovou skupinu C. Nejčastější účast měl samozřejmě v přeboru klubu Zbrojovky, kde startoval celkem šestnáctkrát, nejlépe pak 4. místo (1991) a tři 5. místa (1985, 1987 a 2006). Platným členem byl i v soutěžích družstev a za Atým Zbrojovky nastupoval většinou na náhradní šachovnici. Ze třinácti účastí byl jednou v základní sestavě a kromě krajských přeborů si zahrál dokonce ve dvou sezonách i 2. ligu. Vyznačoval se velmi útočným, někdy až příliš optimistickým stylem hry, ale mívali s ním potíže i hodně silní protivníci, nezřídka i mistrovských tříd. V letech 1990 - 1993 byl pak Petr Žižka předsedou šachového oddílu Zbrojovka Vsetín. **(sj, mar)**

# Šachy a počítače

**Ještě před startem koronavirové epidemie jsme si pro vás připravili zajímavý výčet vzpomínek vsetínského šachového kronikáře Antonína Juříčka (na snímku), který přiblížil významné šachové partie, které mezi sebou v našem okrese, ale také jinde ve světě, vedli milovníci královské hry proti umělé inteligenci. Tento úspěšný seriál ve zmíněném období čítal celkem čtyři díly, nyní přinášíme dva zbývající.**

Posledním computerovým soupeřem, který byl v průběhu let 1982–1997 testován šachistou ŠKZ Vsetín, byl program Zigurrat. Ten byl nainstalován na PC jednoho pracoviště ve firmě ZPS - ZV Vsetín. Utkání se uskutečnilo 3. a 4. června 1997 a bylo hráno na 6 partií s časovým limitem 20 minut na partii pro každého. Jak se později ukázalo, program patřil do kategorie těch slabších a jeho výkonnost odpovídala zhruba třetí výkonnostní třídě - 1505 Elo.

Šachové programy a obdobné computery komerčního charakteru jsou prostě chladné mašinky bez lidského citu, které na jedné straně neznají strach či nějaké obavy ze soupeře, se kterým hrají a na druhou stranu neví, co to je vzdát prohranou partii a tak hrají až do matu. Také konečný výsledek Zigurratu odpovídal jeho kvalitě a s KM Juříčkem (2250 Elo) prohrál jednoznačně 0:6.

Ještě jedna zajímavost v našem regionu byla uskutečněna. V kronikách byl nalezen turnaj v rapid šachu, který uspořádali šachisté Sokolu Valašská Polanka v říjnu 1998. Soutěž se odehrála na 7 kol tempem 2 krát 20 minut za účasti 13 hráčů. Jedním z nich byl i computer se šachovým programem REBEL 8.0. Jednalo se o jediný zaevidovaný turnaj, ve kterém startoval mezi živými účastníky také neživý počítač. V konkurenci místních šachistů si vedl velmi dobře, když dělil první místo.

**Konečné pořadí:** **1. - 2.** KM P. Votava (ŠKZ Vsetín) a computer REBEL 8.0, **3. - 4.** A. Maňák (Huslenky) a J. Hromada (Prlov), **5. - 6.** P. Hromada (Val. Polanka) a Z. Šimek (Ústí), **7. - 8.** J. Švagera (MEZ Vsetín) a P. Liška (Val.Polanka), **9. - 10.** V. Hrtáň (Ústí) a B. Štefka (Val. Polanka), **11. - 12.** J. Hyžák (Val. Polanka) a B. Sedláček (MEZ Vsetín) a **13.** J. Surý (Prlov). Samozřejmě, že postupem doby výkonnostně vzrostly i šachové computery běžně prodávané v obchodní síti a jejich výkonnost nyní může dosahovat i úrovně KM = 2100 Elo a vyšší. O tom by mohli vyprávět především korespondenční šachisté, kteří se zúčastňují turnajů hraných na dálku tj. posíláním jednotlivých tahů písemnou formou nebo po internetu. Řada z nich po určité době zjistila, že nehraje korespondenčně s přihlášeným hráčem, ale s jeho počítačem.

Skutečně seriózní pokusy sestrojit počítačový program, který by byl schopen porazit šachistu mistrovské třídy se datují snad někde do poloviny padesátých let minulého století a pracoval na nich jak Východ, tak i Západ. Zatímco Rusové včele s mistrem světa Michailem Botvinnikem (Elo 2720) a jeho programátorským týmem se snažili napodobit algoritmus lidského mozku - rychlý vývin figur, silné a slabé body, ovládání sloupců, respektive 7. řady soupeře atd. Západní firmy vyrábějící PC a tvůrci šachových programů, díky vyspělejší technologii - integrované obvody, miniaturizace, apod., vsadily na metodu tzv. brute force, tedy hrubé síly.

Tyto programy v podstatě počítaly všechno, i nesmyslné tahy, prostě tak daleko, jak jim umožňovala jejich kapacita paměti nebo lépe řečeno jaký měly horizont propočtu. Byl-li třeba pětitahový propočet, to je vlastně 5 tahů bílého a 5 tahů černého - což už je opravdu hodně, pak bylo možné jej porazit pouze nalezením nějaké varianty, v níž PC ztrácel v šestém tahu rozhodující materiál nebo dostával mat. Prvotní hra počítačů byla úsměvná a plná chyb. Není proto divu, že jejich síla odpovídala tak cca třetí výkonnostní třídě.

Také slavný Bobby – mistr světa z let 1972-1975, vlastním jménem Robert James Fischer z USA (Elo 2785) si proti PC několikrát zahrál a za jejich „rozmetání" si vždy řekl o slušný honorář.

Ještě zhruba v polovině šedesátých let předpovídal skotský počítačový odborník IM David Levy, že PC se šachovým programem schopností lidského mozku nedosáhne ani do konce 20. století. Zápasy člověk versus PC totiž končívaly povětšinou výhrou živé bytosti a byl-li oním člověkem mistr, či dokonce velmistr, pak poměrně snadno a s velkým rozdílem. Jenže v roce 1978 v kanadském Torontu sám Levy už s velkou námahou vyhrál nad computerem Chess 4.7 těsně 3½:1½. Pak stačilo už jen 10 let a poměr sil se naprosto obrátil ve prospěch umělé inteligence. V roce 1989 nejsilnější počítač té doby, computer Deep Thought, Levyho v Londýně porazil a od té doby jej pak už porážel celkem bez problémů.

Síla počítačů pak šla nezadržitelně a strmě vzhůru, prakticky po exponenciální křivce, takže na začátku nového milénia dosahovaly ty špičkové PC se šachovými programy rating bezmála 3000 Elo bodů, t.j. nejméně o 200 více než měli nejlepší světoví hráči.

Na závěr našeho výčtu soubojů člověk – stroj nelze vynechat dva zápasy ruského mistra světa Garri Kasparova z let 1985–1993 (Elo 2850) se superpočítačem IBM s označením Deep Blue, které se uskutečnily v USA. Ten první se uskutečnil v roce 1996 ve Philadelphii na 6 partií a Kasparov v něm zvítězil poměrem 4:2. Pikantnost tohoto utkání byla v tom, že v jedné partii dokázal PC poprvé v historii zvítězit nad mistrem světa.

O rok později, v roce 1997, se uskutečnilo druhé měření sil mezi mistrem světa Garri Kasparovem a superpočítačem IBM Deep Blue. Programátoři IBM „nespali" a v průběhu jednoho roku vylepšovali program počítače. Opět bylo na pořadu šest partií logicky střídavě pro každého hráče s bílými a černými figurami. Zápas byl velmi vyrovnaný a po 5 partiích byl stav 2½:2½, když každý z aktérů jednu partii vyhrál a tři skončily nerozhodně. Nelze si nevšimnou skutečnosti, že všech 5 sehraných partií tohoto zápasu mělo 45 až 56 tahů. Poslední šestá partie se hrála ze strany počítače nezvykle ostře, její průběh byl velmi krátký, když trvala jen 19 tahů a končila prohrou mistra světa se ztrátou jeho dámy. Tato partie byla předmětem mnoha dohadů a úvah, zda ji Kasparov úmyslně neprohrál a tím i celý zápas v poměru 2½:3½ za velmi tučný honorář. Poprvé v dějinách totiž porazil stroj v zápase na šest partií mistra světa. **Po zmíněné poslední partii obvinil zase Garri Kasparov programátory, že na oběť figury nepřišel šachový program, ale že to počítači v průběhu partie napověděli sami programátoři.** Ovšem odpověď na to, jak to skutečně bylo, to zná jen sám Kasparov a možná někdo zasvěcený z pracovníků firmy IBM. Jak dál s počítači a to nejen šachovými, ale vůbec všeobecně? A tady už se dostáváme do oblasti umělé inteligence, jejího vývoje a využití v různých oborech.

**Antonín Juříček,**
**kronikář ŠKZ Vsetín**

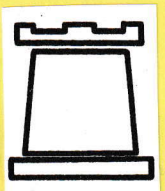

## ŠACHOVÉ UMĚNÍ

**Zdeněk Zach** (Bělá nad Radb.)
věn. Stanislavu Juříčkovi

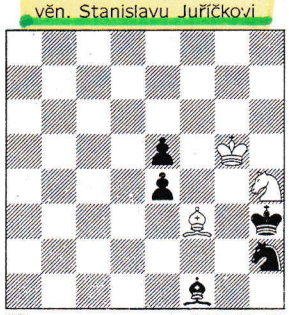

17 duplex P3X (3+5)

Originály a příspěvky do ŠU zasílejte na adresu: **RNDr. Pavel Kameník, Vršní 45, 182 00 Praha 8, Česká republika**, e-mail **problem64@wo.cz**

# Soutěže družstev dospělých 2020/2021 v ČR anulovány!

**V sobotu 16.ledna 2021 proběhla on-line schůzka mezi zástupci krajských šachových svazů a zástupci ŠSČR. Na jejím základě v důsledku koronavirové situaci rozhodl VV ŠSZK anulovat všechny soutěže družstev dospělých 2020/2021 řízené ŠSZK.**

**RNDr. Jiří Ondra, předseda VV ŠSZK**

# Zemřel Jaroslav Zátopek

**V úterý 11. května zemřel šachista, dlouhodobý hráč ŠKZ Vsetín, Jaroslav Zátopek.**

Ten hájil zbrojovácké barvy od roku 1981 až do současnosti a v dresu ŠKZ odehrál více než 700 partií. **„Jarda byl hráč 2. VT a na maximální osobní rating 1860 ELO dosáhl v roce 1997. V přeboru klubu ŠKZ ve skupině A startoval v letech 1984 až 2007 celkem 23 krát, s nejlepším umístěním v roce 2005 na 4. místě, v roce 1998 a 2000 na 6. místě a v roce 1985 a 1997 na 7. místě,“** zavzpomínal na úspěchy svého sportovního kolegy kronikář ŠKZ Vsetín Antonín Juříček.

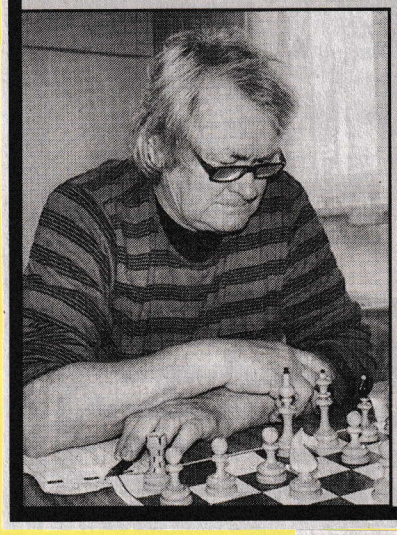

Mimo jiné v letech 1986 až 2004 hrál Zátopek 13krát polofinále Přeboru okresu jednotlivců. Byl také pravidelným účastníkem B skupiny Přeborů města Vsetína a odehrál celou řadu místních turnajů v bleskovém a rapid šachu pořádaných kluby MEZ a ŠKZ Vsetín. **(mar)**

## Šachové úlohy skládal i Vladimír Bubela

**V knize „100 let šachu na Valašsku“, popisující období 1906 – 2006, je jedna kapitola věnována také kompozičnímu či skladebnímu odvětví této hry.**

Do roku vydání 2008 autoři knihy, jimiž jsou členové ŠKZ Vsetín Antonín a Stanislav Juříčkovi, zjistili z historie celkem 12 jmen úlohářů a pouze u jediného, Františka Drozda z Valašského Meziříčí, se jim nepodařilo nalézt ani jednu publikovanou úlohu. To se změnilo o 5 let později, když se jeden z autorů kroniky o tomto meziříčském skladateli zmínil při návštěvě šachové prodejny v Prostějově, a její majitel, velmistr Karel Mokrý, ve svém archivu literatury po krátkém hledání nalezl dokonce tři Drozdovy úlohy uveřejněné v časopisu Svět z roku 1933. Pravděpodobnost nalezení ještě nějakého dalšího šachového skladatele z let 1876 – 1990 byla minimální. Ovšem po trpělivém a usilovném hledání v bohaté šachové historii na Valašsku byl na začátku letošního roku pátrající Stanislav Juříček odměněn překvapivým nálezem dvou starších publikovaných úloh. Autorem složených originálů není nikdo jiný než jeden z členů známé vsetínské podnikatelské rodiny Bubelů – Vladimír. Jeho trojtažka byla publikována v časopise Prázdniny z roku 1907 a jeho čtyřtažku vytiskly Lidové noviny v roce 1913. Obě skladby má evidovány Vladimír Bubela i ve světové databázi YACPDB. Tak byl dodatečně objeven celkově už třináctý šachový skladatel z oblasti Valašska! -aj, mh-

**Vsetínské noviny - čtrnáctideník města Vsetína.**

**Jalovec**

# Vladimír Bubela Vypátrán!

**V knize 100 let šachu na Valašsku popisující období 1906 - 2006 můžeme nalézt kapitolu, věnovanou také kompozičnímu či skladebnímu odvětví této královské hry. Do roku vydání v roce 2008 zjistili autoři knihy členové ŠKZ Vsetín z historie valašského šachu celkem 12 jmen úlohářů a pouze u jediného, Františka Drozda z Valašského Meziříčí, se jim nepodařilo nalézt ani jednu jeho publikovanou úlohu.**

To se poprvé změnilo o 5 let později v roce 2013, když se mladší z autorů, o tomto meziříčském skladateli zmínil při návštěvě šachové prodejny v Prostějově a její majitel, velmistr Karel Mokrý ve svém archivu literatury po krátkém hledání nalezl dokonce tři Drozdovy úlohy uveřejněné v časopisu Svět z roku 1933. Pravděpodobnost nalezení ještě nějakého dalšího šachového skladatele z let 1876 – 1990 byla minimální. Ovšem po trpělivém a usilovném hledání v bohaté šachové historii na Valašsku, byl na začátku letošního roku pátrající Stanislav Juříček odměněn překvapivým nálezem dvou starších publikovaných úloh. Autorem složených originálů není nikdo jiný než jeden z členů známé vsetínské podnikatelské rodiny Bubelů – Vladimír. Jeho trojtažka byla publikována v časopise Prázdniny z roku 1907 a jeho čtyřtažku vytiskly Lidové noviny v roce 1913. Obě skladby má evidovány Vladimír Bubela i ve světové databázi YACPDB. Tak byl dodatečně objeven celkově už třináctý šachový skladatel z oblasti Valašska!

**Antonín Juříček**

Šachová skladba

**Stanislav Juříček**

pochv. zm. Šachová skladba 2009

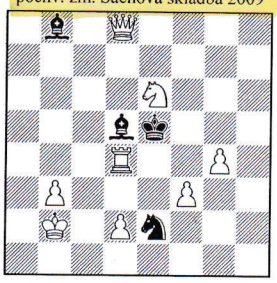

**#3** (8+4)
C+ **1505**

**Pochvalná zmínka / Commendation: Stanislav Juříček (9553/1505)**

**1.♘f8** hr. 2.♕e7+ ♗e6 3.♕g7#, 2.- ♔xd4 3.♕e3#, 1.- ♗d6 2.♕g5+ ♔xd4 3.♕e3#, 1.- ♗xf3/♗c6/♗b7/♗a8 2.♘g6+ ♔e6 3.♕e7#, 1.- ♔xd4 2.♕b6+ ♔d3 3.♕e3#, 2.- ♔e5 3.♘g6#, 1.- ♞xd4 2.♘g6+ ♔e6 3.♕e7#, 1.- ♞f4 2.♖e4+ ♗xe4 3.d4#.

# Zemřel Bohumil Sedláček

**Dne 12. června opustil řady vsetínských šachistů dlouholetý vyznavač královské hry Bohumil Sedláček. Ten zemřel ve věku 86 let.**

První záznam v šachové kronice má z vánočního bleskového turnaje z roku 1979, to byl ještě registrován ve Zbrojovce Vsetín. Sedláček byl držitelem 2.VT s maximálním osobním ratingem 1600 Elo. Na začátku 90. let minulého století přestoupil do TJ MEZ Vsetín, tedy do prostředí, které odpovídalo jeho výkonnosti a kde se mezi spoluhráči cítil dobře. Za družstvo MEZu odehrál stovky utkání v okresním přeboru a v posledních letech hostoval i v družstvu Sokol Huslenky. Byl také znám z bleskových turnajů pořádaných kluby TJ Zbrojovka Vsetín, MEZ Vsetín, TJ Semetín, Sokol Valašská Polanka, Sokol Lužná, Sokol Huslenky a Sokol Ústí. V letech 2007 - 2019 odehrál všech 13 ročníků dnes už tradičního turnaje v rapid šachu Sychrov Cup.

**(aj, mar)**

# Přebor města Vsetína v šachu bude komornější

**Letošní 46. ročník Vsetínského šachového festivalu proběhne v útlejší podobě, než na jakou byli šachisté poslední roky zvyklí.**

Velké turnaje konané v domě kultury s až 150 hrajícími účastníky z celého světa nahradí pro tentokrát komornější prostředí šachové klubovny Na Lapači a dvaatřicetičlenné startovní pole. To bude sestaveno převážně z domácích vsetínských šachistů a šachistů z okolních oddílů.

*„Turnaj zahájíme 3. července a potrvá sedm dní. Vítěze budeme znát 9. července večer. Prvních osm šachovnic bude přenášeno na internet. To umožní zájemcům sledovat partie na dálku a zažívat napětí ze hry spolu s přímými účastníky. Jaké budou podmínky pro živý přístup diváků, dnes ještě nevíme. Pokud to však koronavirová situace umožní, budou vítáni,“* uvedl předseda pořádajícího Šachového klubu Vsetín Radek Zádrapa.

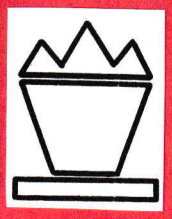

Letos organizátoři na rozdíl od některých předchozích ročníků nepřivítají žádné velmistry. *„Nelze však vyloučit, že se mezi letošními účastníky neskrývá třeba nějaký velmistr budoucí, či snad dokonce mistr světa, jako se to podařilo v roce 2018. Tehdy mladý Číňan Yin Yueheng po rozehrání u nás na Vsetíně vyhrál mistrovství světa desetiletých,“* doplnil Zádrapa.

Podrobnosti o Přeboru města Vsetína je možno nalézt na webových stránkách www.sachy-vsetin.cz. -mh-

# Huslenkám kraloval Vlachopulos

**Sokol Huslenky uspořádal v sobotu 19. června turnaj v rapid šachu, kterého se zúčastnilo 15 šachistů z 5 oddílů s průměrným ratingem 1553 Elo.**

Hrálo se na 7 kol tempem 2 krát 10 minut na partii. Ve vyrovnaném startovním poli vybojoval prvenství Elefteris Vlachopulos (Elo 1647) z Karolinky ziskem 5,5 bodu před druhým Jaroslavem Závodným (1884) z ŠK Vsetín s 5 body a čtveřicí hráčů na 3. - 6. místě v pořadí Vladislav Bambušek (1491, Karolinka), Martin Klíma (1496), Alois Koňařík (1678) a Petr Mieres (1790, všichni Huslenky). Další pořadí: 7. - 8. Jan Múdrý (1556, Huslenky) a Roman Žák 1640, Zašová) oba 4 body, 9. - 11. Antonín Maňák (1812, Huslenky), Ivan Bartošek (1706, MEZ Vsetín) a Josef Měrka (1488, Huslenky) vš. 3,5 bodu, 12. - 13. Václav Chrástecký (1453, Huslenky) a Petr Vilímek (1660, Karolinka) oba 3 body, 14. Daniel Brabenec (1000, Huslenky) 2 body a 15. Jiří Šulák (1000, Huslenky) 1 bod. **(aj)**

*Turnaj v Huslenkách dokázal ovládnout Elefteris Vlachopulos (vpravo). Ten síly na šachovnici mimo jiné změřil také s Martinem Klímou (vlevo).* **Foto Antonín Juříček**

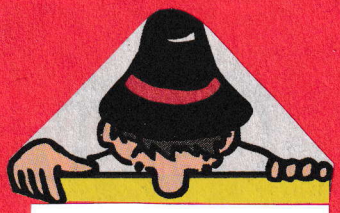

**Stanislav Juříček**

Vsetín

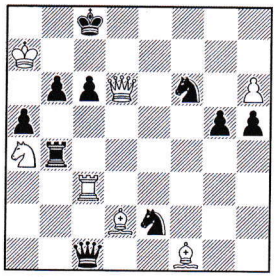

**#3** (7+10)
C+ **1564**

Šachová skladba

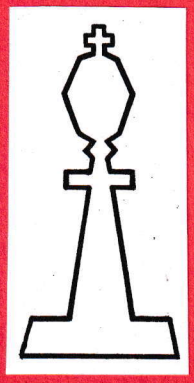

# Přeboru Vsetína vládl Jan Bosák

**Po jubilejním loňském ročníku šachového Přeboru města Vsetín, do kterého zasáhlo sto čtyřicet pět šachistů ze šesti evropských zemí, se tentokrát rozhodli pořadatelé ze Šachového klubu Vsetín již 46. ročník tradičního letního turnaje situovat do komorního prostředí herny Na Lapači. Na startu se sešlo dvaatřicet šachistů a šachistek, z nichž přesnou polovinu tvořili mládežníci ve věku do osmnácti let. Ke čtyřiašedesáti černým a bílým polím usedli během sedmi dnů devětkrát. Utkali se v hracím tempu 2krát 90 minut plus 30 vteřin za každý tah.**

Po útrpné sezoně, kdy si dospělí šachisté naživo prakticky nezahráli královskou hru, kterou si tak oblíbili, a některé děti stihly jen pár červnových víkendových turnajů, se tak měli příležitost posadit se každý na opačné straně šachovnice a utkat se z očí do očí. **„Formát letošního turnaje jsme zvolili vzhledem k okolnostem vnějšího světa, jelikož pořádat velké mezinárodní setkání pro více než sto šachistů jako v letech minulých by bylo tentokrát určitě dosti problematické,“** řekl předseda ŠK Vsetín Radek Zádrapa a dodal: **„Mysleli jsme zejména na mladé hráče, kteří by neměli ztrácet přímý kontakt s dalšími šachisty a hlavně s partiemi naživo.“** Vítězem turnaje se stal s 8 body Jan Bosák, na druhém místě skončil se 7 b. Radek Zádrapa, oba z domácího ŠK Vsetín. Třetí místo obsadil se 6,5 b. Karel Doležal z Francovy Lhoty, čtvrté se 6 b. Zbyněk Pyš z Valašské Bystřice, páté s 5,5 b. Tomáš Galda z Hošťálkové.

**Další pořadí:** 6. David Juračák (Interchess), 7. Filip Matůš (Sokol Ústí), 8. Jiří Břoušek (Val. Bystřice), 9. Jakub Zádrapa, 10. Matěj Kopecký (oba ŠK Vsetín), 11. Lubomír Vaculík (Hošťálková), 12. Pavel Kučera (Val. Meziříčí), 13. Amálie Zádrapová (ŠK Vsetín), 14. Jakub Matůš (Sokol Ústí), 15. Miroslav Papšík (Sokol Lužná) všichni 5 bodů, 16. Elefteris Vlachopulos (Karolinka), 17. Ivan Bartošek (MEZ Vsetín) oba 4,5 bodu, 18. Roman Orság (ŠK Vsetín), 19. Jan Múdrý (Huslenky), 20. Stanislav Dančák (ŠK Vsetín), 21. František Parák (MEZ Vsetín), 22. David Klímek (ŠK Vsetín), 23. Jakub Šveďuk (ŠK Zlín), 24. Jáchym Štědrý (ŠK Vsetín) všichni 4 body, 25. Gabriel Kamas, 26. Beáta Orságová (oba ŠK Vsetín) oba 3,5 bodu, 27. Tomáš Klíma (Val. Bystřice), 28. Vladislav Bambušek (Karolinka), 29. Matyáš Babica (ŠK Vsetín) všichni 3 body, 30. Jakub Dorňák (Sokol Ústí), 31. Jaroslav Mattivi (Val. Bystřice) oba 2,5 bodu, 32. Matyáš Zajíček (ŠK Vsetín).

**(Josef Kovařík, mar)**

*Ve 46. ročníku Přeboru města Vsetína se utkalo dvaatřicet šachistů z celého Valašska.*

*Pro mladé vyznavače královské hry je důležité nejen odehrát šachové partie, ale také je s trenérem důkladně analyzovat. Na snímku zleva šachisté ŠK Vsetín Jáchym Štědrý, Matyáš Babica, Amálie Zádrapová a Jan Bosák.*

**Jalovec**

# Šachisté se představili na Turnaji přátelství

**Ve dnech 12. – 15. srpna se uskutečnil v Olomouci 24. ročník Turnaje přátelství v šachu, jehož pořadateli byli Brněnská šachová škola a Agentura 64 Grygov. Na turnaj se sjelo 68 šachistů z České republiky a Slovenska, mezi kterými nechyběli ani zástupci našeho regionu.**

Účastníci turnaje byli rozděleni do čtyřech skupin. Ve skupině seniorů hrálo osm šachistů systémem každý s každým tj. 7 kol tempem 2 x 50 minut plus 10 sekund za provedený tah. V této skupině startovali i čtyři hráči z Valašska a vedli si úspěšně. Soutěž ovládl František Parák (1544) z TJ MEZ Vsetín s 5,5 body před druhým Jiřím Fialou s 5 body (1645) z Prostějova a třetím Janem Múdrým se 4,5 body (1556) z Huslenek. **Další pořadí:** 4. Jiří Kašpárek (1708) 4 body, 5. Josef Oral (1684, oba Olomouc) 3,5, 6. Martin Klíma (1496, Huslenky) 3, 7. Ivan Bartošek (1706, MEZ Vsetín) 2,5 a 8. Ladislav Slepička (1492, Olomouc) 0. Ve skupině mládeže hrálo 26 soutěžících na 9 kol tempem 2 x 50 minut plus 10 sekund za provedený tah. Mezi účastníky bylo také pět mladých šachistů ze Sokolu Ústí. V této skupině zvítězila Viktorie Všetulová (1522, Kunovice) před Mikulášem Hladkým (1305, Jundrov) oba se 7 body a trojicí Lenka Mikešová (1161, Grygov), Jakub Matúš (1399, Ústí) a Leontýna Hladká (1319, Jundrov) všichni 6,5 bodu.

**Další pořadí ústeckých žáků:** 11. Filip Trčálek 4,5 bodů, 23. Karolína Kovářová 3,5, 25. Ema Trčálková 1 a 26. Sebastián Švach 0. **(mar, aj)**

# Parák ovládl Turnaj přátelství

*Nejlepší trio skupiny seniorů. Zleva Jiří Fiala, František Parák a Jan Múdrý.*

VSETÍNSKÉ NOVINY
čtrnáctideník občanů města Vsetína

# Hošťálková přivítala šachovou elitu

**První srpnový zažila Hošťálková nefalšovaný šachový svátek. Odehrál se zde 12. ročník mezinárodního rapid turnaje Memoriál Jana Kováře, který přivítal rekordních 104 účastníků v čele s hráčem světové extratřídy, velmistrem Jobavou z Gruzie.**

Ve startovním poli se kromě hráčů z ČR nacházeli také hráči ze Slovenska, Polska, Německa a Gruzie. Největším lákadlem dvanáctého ročníku byl samozřejmě zmíněný GM Baadur Jobava. V devítikolovém rapid turnaji hrajícím tempem 13 minut plus 2 sekundy za tah se v těžké konkurenci čtrnácti titulovaných hráčů nejlépe dařilo polskému mezinárodnímu mistrovi Piotru Piesikovi, který získal 7,5 bodu. Horší pomocné hodnocení odsunulo na druhé místo českého reprezentanta, velmistra Vojtěcha Pláta. Třetí místo bral Jakub Roubalík. Legendární Baadur Jobava skončil až na 4. místě. Životní skalp velmistra Jobavy si na své konto zajistil hošťálkovský odchovanec Ondřej Vraj, který svým triumfem vehnal do očí slzy dojetí nejednomu fanouškovi hošťálkovského šachu.

*Bezesporu největší hvězdou turnaje byl gruzínský šachista Baadur Jobava (vpravo). Ten se nechal zvěčnit také s ředitelem celého klání Josefem Bednaříkem (vlevo).*
**Foto archiv pořadatelů**

Memoriál se hrál zároveň jako krajský přebor v rapid šachu, který po těžkém finiši ovládl FM Josef Mudrák z Kroměříže. Nejlépe umístěným hráčem z okresu Vsetín se ziskem 6,5 bodu stal domácí Ondřej Karlík. **„Velké poděkování patří všem sponzorům turnaje a také účastníkům za jeho bezproblémový průběh,“** poznamenal ředitel turnaje Josef Bednařík a dodal: **„Kompletní výsledky i zpravodajství nejen z turnaje můžete zhlédnout na oddílovém webu www.sachyhostalkova.cz.“**

**Jak se na turnaji vedlo šachistům z Valašska:** 9. Ondřej Karlík (6,5/9, Šachy Hošťálková), 14. Ondřej Havelka (6/9, Šachy Hošťálková), 17. Jan Malčánek (6/9, Šachy Hošťálková), 24. Ondřej Vraj (5,5/9, Šachy Hošťálková), 27. Jakub Ryšánek (5,5/9, TJ Valašské Meziříčí), 28. Milan Zelenka (5,5/9, Šachy Hošťálková), 30. Cyril Martiňák (5,5/9, TJ Valašské Meziříčí), 31. Tomáš Galda (5,5/9, Šachy Hošťálková), 46. Libor Tomčík (4,5/9, TJ Valašské Meziříčí), 48. Jiří Břoušek (4,5/9, TJ Sokol Valašská Bystřice), 49. Zbyněk Pyš (4,5/9, TJ Sokol Valašská Bystřice), 56. Elefteris Vlachopulos (4,5/9, ŠO TJ Karolinka), 61. Filip Koňařík (4/9, TJ Valašské Meziříčí), 65. Pavel Kučera (4/9, Tělovýchovná jednota Sokol Ústí), 66. František Veselský (4/9, Šachy Hošťálková), 67. František Parák (4/9, MEZ Vsetín), 68. Hana Obšivačová (4/9, TJ Sokol Valašská Bystřice), 70. Jáchym Karlík (4/9, Šachy Hošťálková), 72. Jiří Gvozdek (4/9, TJ Valašské Meziříčí), 81. Vladislav Bambušek (3,5/9, ŠO TJ Karolinka), 91. Jaroslav Surý (3/9, Šachy Hošťálková). **(mar)**

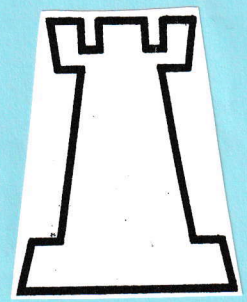

# Šachisté vyrazili do Jeseníku

**ŠK Jeseník byl ve dnech 21. až 29. srpna pořadatelem 31. ročníku mezinárodního šachového turnaje Open Jeseník za účasti 205 hráčů z Polska, Slovenska a České republiky. Na klání se mimo jiné vydalo i 15 šachistů z našeho regionu.**

Hráči byli rozděleni podle výkonnosti do dvou skupin. Turnaj se hrál na 9 kol tempem 2 krát 90 minut na 40 tahů plus 30 minut plus 30 sekund za provedený tah.

V silnější skupině A, kde hrálo 71 hráčů startovalo také 6 šachistů Sokolu Hošťálková a 1 z ŠK Vsetín. Prvenství vybojovala GM Olga Sikorová z Třince (2215) před FM Kiliánem Slovákem z Prahy (2209) oba ziskem 7 bodů a 3. Krzysztofem Banasikem z Polska (2233) 6,5 bodu.

**Umístění valašských šachistů:** 8. Jakub Krejča (2150) 6 bodů, 20. Josef Bednařík (2152), 22. Jan Malčánek (2045) a 23. Karel Vraj (1993) vš. Hošťálková 5, 33. Radek Zádrapa (2039, Vsetín) 4,5, 48. Ondřej Vraj 4 a 53. František Veselský 3,5 bodu.

Ve skupině B hrálo 134 šachistů mezi nimiž bylo 8 zástupců Valašska. Zde zvítězil Jan Mašek (1793) z Prahy ziskem 8 bodů před Janisem Raptisem (1692) z Albrechtic se 7,5 body a Janem Šlachtou (1457) z Krnova se 7 body.

**Umístění valašských šachistů:** 7. Tomáš Galda (1656, Hošťálková) 6,5, 29. Lubomír Vaculík (1786, Hošťálková) a 33. Amálie Zádrapová (1487, Vsetín) oba 5,5, 39. Josef Slížek (1897, Val. Bystřice) 5, 60. Jáchym Karlík (1439) a 63. Jiří Vaculík (1807, oba Hošťálková) 4,5, 85. Jáchym Štědrý (1369, Vsetín) 4 a 121. Patrik Navrátil (1618, Hošťálková) 2,5 bodu.

**(aj, mar)**

# Velmistr Plát ovládl Memoriál Jiřího Zajíce

**Sál v areálu bývalých kasáren ve Valašském Meziříčí se předposlední srpnovou neděli zaplnil počtem 69 šachistů, z nich bylo 22 ve věku do osmnácti let. Proběhl zde totiž devátý ročník Memoriálu PhDr. Jiřího Zajíce.**

Hrálo se devět kol v tempu 2 krát 12 minut plus 4 vteřiny za tah. Ke čtyřiašedesáti polím usedl také jeden šachový velmistr, jeden mezinárodní mistr a čtyři mistři FIDE. Punc mezinárodnosti dodali turnaji tři polští hráči.

Pořadatelé ze šachového oddílu TJ Valašského Meziříčí podpořeni svým městem a také partnery z místních firem si dávali záležet, aby bylo o všechny účastníky dobře postaráno, což se jim rozhodně podařilo.

Vítězem turnaje se stal s přehledem GM Vojtěch Plát hrající za Lysou nad Labem, vyhrál všech devět svých partií. Na druhém místě skončil Radek Šudřich z Kroměříže se ziskem 7 bodů, na třetím místě FM Vladimír Bělunek ze Šachového klubu Vsetín, na čtvrtém FM Jaroslav Sobek z Karviné a na pátém FM František Vrána ze Starého Města, všichni tři uhráli 6,5 bodu.

**Umístění dalších šachistů z valašských oddílů:** 9. Igor Jasný (Val. Bystřice), 13. Filip Koňařík (Val. Meziříčí) oba 6 bodů, 18. Libor Tomčík (Val. Meziříčí), 20. Jiří Břoušek (Val. Bystřice) oba 5,5 bodu, 22. Cyril Martiňák, 23. Jakub Ryšánek (oba Val. Meziříčí), 26. Zbyněk Pyš (Val. Bystřice), 27. Petr Bobalík, 29. Rudolf Gut (oba Val. Meziříčí) všichni 5 bodů, 33. Jaroslav Horný, 36. František Lev (oba Val. Meziříčí), 37. Ivan Bartošek (MEZ Vsetín) všichni 4,5 bodu, 40. Jiří Smutek (Val. Bystřice), 42. Vladislav Bambušek, 45. Elefteris Vlachopulos (oba Karolinka), 46. Jan Kostrhůn, 48. Pavel Petrovický, (oba Val. Meziříčí), 49. Jaroslav Mattivi (Val. Bystřice), 50. Stanislav Slovák (Val. Meziříčí) všichni 4 body, 52. Pavel Kučera (Sokol Ústí), 55. Gabriel Kamas (ŠK Vsetín), 57. Filip Krupa (Val. Meziříčí) všichni 3 body, 68. Václav Baričiak 1,5 bodu, 69. Eliška Baričiaková (oba Val. Meziříčí) 1 bod.

Vyhlášeni byli také úspěšní šachisté ve speciálních kategoriích. Z mládežnických řad byli oceněni Delgerdalai Bayarjavkhlan ze Starého Města a Michal Černý ze Zlína. Nejlepší ženou v turnaji byla Zdeňka Vránová ze Starého Města a nejlepším šachistou ve věku nad pětašedesát let FM Jaroslav Sobek z Karviné. Oceněn byl i nejstarší hráč v turnaji Stanislav Slovák z Valašského Meziříčí.

**(mar, Josef Kovařík)**

*Nejlepší pětice šachistů z valašskomeziříčského turnaje, zleva celkově čtvrtý Jaroslav Sobek, pátý František Vrána, stříbrný Radek Šudřich, vítěz Vojtěch Plát a celkově třetí Vladimír Bělunek.*

*Igoru Jasnému z Valašské Bystřice (na snímku vlevo) se v šachovém turnaji dařilo, navíc měl tu čest zahrát si i s mezinárodním velmistrem Vojtěchem Plátem.*

# Zádrapová republikovou šampionkou

**V pražském hotelu Don Giovanni proběhlo ve dnech 11. a 12. září Mistrovství republiky mládeže v rapid šachu jednotlivců. Kvalifikací se na MČR probojovalo celkem 198 hráčů z toho 126 chlapců a 72 dívek. Na šampionátu se představili také dva talentovaní zástupci ŠK Vsetín, kteří zde předvedli fantastické výkony.**

V silně obsazené kategorii chlapců do 14 let, kde hrálo 42 hráčů, startoval na divokou kartu Matěj Kopecký (1492), jakožto 32. nasazený hráč. Ten předvedl srdnatý výkon a ziskem 4 bodů za 4 výhry a 5 proher obsadil skvělé 25. místo. V kategorii dívek do 12 let si postup z kraje vybojovala nadějná Amálie Zádrapová (1524), která potvrdila post nasazené jedničky, když vyhrála všech 9 partií a plným počtem 9 bodů získala titul MČR před druhou Lindou Slívovou (1441, Teplice) s 6,5 body a třetí Lenkou Mikešovou (1362, Grygov) se 6 body.

**(mar)**

Foto archiv redakce

ČESKOSLOVENSKÝ ŠACH

**Stanislav Juříček**
Vsetín

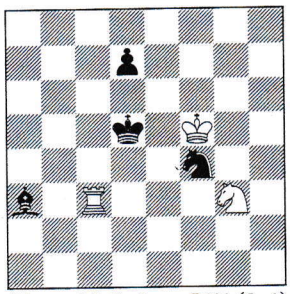

97 3 řešení P2X (3+4)

Originály a příspěvky do ŠU zasílejte na adresu: **RNDr. Pavel Kameník, Vršní 45, 182 00 Praha 8, Česká republika**, e-mail **problem64@wo.cz**